



ROMANIA
JUDEȚUL BIHOR
CONSILIUL LOCAL AL COMUNEI SĂLACEA
CIF;4784300;

HOTĂRAREA Nr.34.-
din 26 aprilie 2021.-

privind aprobarea Planului de apărare împotriva inundațiilor,gețurilor și poluărilor accidentale al comunei Sălacea pentru perioada 2021 – 2025;

Consiliul Local al comunei Sălacea întrunită în ședința ordinară de lucru din 26 aprilie 2021,avand în vedere următoarele;

- proiectul de hotărârea și raportul de aprobare al primarului comunei Sălacea
- referatul de specialitate al compartimentului de specialitate cu nr.1704 din 16 aprilie 2021,întocmit de domnul Szanto Emeric șef SVSU Sălacea prin care se propune aprobarea Planului de apărare împotriva inundațiilor,gețurilor și poluărilor accidentale al Comunei Sălacea pentru perioada 2021 – 2025;
- adresa a Inspectoratului pentru Situații de Urgență "CRIȘANA" al județului Bihor;
- prevederile Legii nr.107/1996 a apelor,cu modificările și completările ulterioare;
- prevederile Legii nr.481/2004 privind protecția civilă republicată(rl),cu modificările și completările ulterioare;
- prevederile H.G.nr.557/2006 privind managementul tipurilor de risc;
- prevederile H.G.nr.94/2014 privind organizarea,funcționarea și componența Comitetului național pentru situații speciale de urgență,cu modificările și completările ulterioare;
- prevederile H.G.nr.1491/2004 pentru aprobarea Regulamentului – cadru privind structura organizatorică,atribuțiile,funcționarea și dotarea comitetelor și centrelor operative pentru situații de urgență;
- prevederile H.G.nr.1176/2005 privind aprobare Statutului de organizare și funcționare al Administrației Naționale "Apele Romane"
- prevederile Ordinului comuna al M.M.P./M.A.I.nr.1422/2021 pentru aprobarea Regulamentului privind gestionarea situațiilor de urgență generate de inundații, fenomene meteorologice periculoase,accidente la construcții hidrotehnice,poluări accidentale pe cursurile de apă și poluări marine în zona costieră;
- prevederile O.U.G. nr.21/2004 privind Sistemul Național de Management al Situațiilor de Urgență,cu modificările și completările ulterioare;
- prevederile O.A.P.nr.3403/245/2012 pentru aprobarea procedurilor de codificare a inormărilor,atenționărilor și avertizărilor meteorologice și hidorlogice;
- prevederile O.A.P.nr.330/44/2013 pentru aprobarea Manualului primarului pentru managementul situațiilor de urgență în caz de inundații și secetă hidorlogică și a Manualului prefectului pentru managementul situațiilor de urgență în caz de inundații și secetă hidrologică;
- prevederile H.G.nr.1854/2005 pentru aprobarea Strategiei naționale de management al riscului la inundații;
- prevederile O.A.P.nr.278/1997 privind aprobarea Metodologiei – cadru de elaborare a planurilor de prevenire și combatere a poluării accidentale;
- prevederile Regulamentului de organizare și funcționare al Consiliului Local Sălacea;
- avizul comisiei de specialitate din cadrul Consiliului Local Sălacea;

În temeiul prevederilor art.133 alin.1) și art.196 alin.1)lit.a) din O.U.G.nr.57/2019 privind Codul administrativ cu modificările și completările ulterioare;

În unanimitate de voturi pentru,

HOTĂRAȘTE;

Art.1.-Se aprobă"Planul de apărare împotriva inundațiilor,ghețurilor și poluărilor accidentale al Comunei Sălacea pentru perioada 2021 – 2025",conform Anexei nr.1,care face parte integrantă din prezenta hotărare;

Art.2.-Cu aducerea la îndeplinire a prezentei hotărari,se încredințează primarul Comunei Sălacea,domnul Horvath Bela,Comitetul Local pentru Situații de Urgență al Comunei Sălacea,precum și Serviciul Voluntar pentru Situații de Urgență al Comunei Sălacea;

Art.3.-Prezenta hotărare se comunică;

- **Instituției Prefectului – Județul Bihor;**
- **Primarului comunei Sălacea;**
- **Consilierilor din cadrul Consiliului Local Sălacea;**
- **Comitetului Local pentru Situații de Urgență Sălacea;**
- **Domnului Szanto Emeric șef SVSU Sălacea;**
- **I.S.U."CRIȘANA" al județulu Bihor;**
- **La dosarul ședinței;**
- **Spre afișare și comunicare în MOF Local;**

PREȘEDINTE DE ȘEDINȚĂ,

Vida Attila – Jozsef



**Contrasemnează,
Secretarul general UAT,
Tatai Tibor**

PREȘEDINTE DE ȘEDINȚĂ,

Vida Attila – Jozsef

**Contrasemnează,
Secretarul general UAT,
Tatai Tibor**



ROMANIA
JUDEȚUL BIHOR
CONSILIUL LOCAL AL COMUNEI SĂLACEA
CIF:4784300;

-PROIECT-

HOTĂRAREA Nr.....-
din 16 aprilie 2021.-

privind aprobarea Planului de apărare împotriva inundațiilor,gețurilor și poluărilor accidentale al comunei Sălacea pentru perioada 2021 – 2025;

Consiliul Local al comunei Sălacea întrunită în ședința ordinară de lucru din.....,avand în vedere următoarele;

- proiectul de hotărârea și raportul de aprobare al primarului comunei Sălacea
- referatul de specialitate al compartimentului de specialitate cu nr.....din 16 aprilie 2021,întocmit de domnul Szanto Emeric șef SVSU Sălacea prin care se propune aprobarea Planului de apărare împotriva inundațiilor,gețurilor și poluărilor accidentale al Comunei Sălacea pentru perioada 2021 – 2025;
- adresa a Inspectoratului pentru Situații de Urgență "CRIȘANA" al județului Bihor;
- prevederile Legii nr.107/1996 a apelor,cu modificările și completările ulterioare;
- prevederile Legii nr.481/2004 privind protecția civilă republicată(rl),cu modificările și completările ulterioare;
- prevederile H.G.nr.557/2006 privind managementul tipurilor de risc;
- prevederile H.G.nr.94/2014 privind organizarea,funcționarea și componența Comitetului național pentru situații speciale de urgență,cu modificările și completările ulterioare;
- prevederile H.G.nr.1491/2004 pentru aprobarea Regulamentului – cadru privind structura organizatorică,atribuțiile,funcționarea și dotarea comitetelor și centrelor operative pentru situații de urgență;
- prevederile H.G.nr.1176/2005 privind aprobare Statutului de organizare și funcționare al Administrației Naționale "Apele Române"
- prevederile Ordinului comuna al M.M.P./M.A.I.nr.1422/2021 pentru aprobarea Regulamentului privind gestionarea situațiilor de urgență generate de inundații, fenomene meteorologice periculoase,accidente la construcții hidrotehnice,poluări accidentale pe cursurile de apă și poluări marine în zona costieră;
- prevederile O.U.G. nr.21/2004 privind Sistemul Național de Management al Situațiilor de Urgență,cu modificările și completările ulterioare;
- prevederile O.A.P.nr.3403/245/2012 pentru aprobarea procedurilor de codificare a înormărilor,atenționărilor și avertizărilor meteorologice și hidorlogice;
- prevederile O.A.P.nr.330/44/2013 pentru aprobarea Manualului primarului pentru managementul situațiilor de urgență în caz de inundații și secetă hidorlogică și a Manualului prefectului pentru managementul situațiilor de urgență în caz de inundații și secetă hidorlogică;
- prevederile H.G.nr.1854/2005 pentru aprobarea Strategiei naționale de management al riscului la inundații;
- prevederile O.A.P.nr.278/1997 privind aprobarea Metodologiei – cadru de elaborare a planurilor de prevenire și combatere a poluării accidentale;
- prevederile Regulamentului de organizare și funcționare al Consiliului Local Sălacea;
- avizul comisiei de specialitate din cadrul Consiliului Local Sălacea;

În temeiul prevederilor art.133 alin.1) și art.196 alin.1)lit.a) din O.U.G.nr.57/2019 privind Codul administrativ cu modificările și completărilor ulterioare;

HOTĂRAȘTE;

Art.1.-Se aprobă"Planul de apărare împotriva inundațiilor,ghețurilor și poluărilor accidentale al Comunei Sălacea pentru perioada 2021 – 2025",conform Anexei nr.1,care face parte integrantă din prezenta hotărare;

Art.2.-Cu aducerea la îndeplinire a prezentei hotărari,se încredințează primarul Comunei Sălacea,domnul Horvath Bela,Comitetul Local pentru Situații de Urgență al Comunei Sălacea,precum și Serviciul Voluntar pentru Situații de Urgență al Comunei Sălacea;

Art.3.-Prezenta hotărare se comunică;

- Instituției Prefectului – Județul Bihor;
- Primarului comunei Sălacea;
- Consilierilor din cadrul Consiliului Local Sălacea;
- Comitetului Local pentru Situații de Urgență Sălacea;
- Domnului Szanto Emeric șef SVSU Sălacea;
- I.S.U."CRIȘANA" al județulu Bihor;
- La dosarul ședinței;
- Spre afișare și comunicare în MOF Local;

HOTĂRAȘTE;

Initiator,
Primar,
*
Horvath Bela

Avizat ptr.legalitate,
Secretarul general UAT,
Tatai Tibor

Consilier
Primar
Horvath Bela

Avizat ptr.legalitate,
Secretarul general UAT,
Tatai Tibor



ROMANIA
JUDEȚUL BIHOR
COMUNA SĂLACEA
CIF:4784300;
Nr.1703 din 16 aprilie 2021;

REFERAT DE APROBARE

privind aprobarea Planului de apărare împotriva inundațiilor, ghețurilor și poluărilor accidentale al comunei Sălăcea pentru perioada 2021 – 2025;

Avand în vedere următoarele;

- referatul de specialitate al compartimentului de specialitate cu nr.1704 din 16 aprilie 2021, întocmit de domnul Szanto Emeric șef SVSU Sălăcea prin care se propune aprobarea Planului de apărare împotriva inundațiilor, ghețurilor și poluărilor accidentale al Comunei Sălăcea pentru perioada 2021 – 2025;
- adresa a Inspectoratului pentru Situații de Urgență "CRIȘANA" al județului Bihor;
- prevederile Legii nr.107/1996 a apelor, cu modificările și completările ulterioare;
- prevederile Legii nr.481/2004 privind protecția civilă republicată(rl), cu modificările și completările ulterioare;
- prevederile H.G.nr.557/2006 privind managementul tipurilor de risc;
- prevederile H.G.nr.94/2014 privind organizarea, funcționarea și componența Comitetului național pentru situații speciale de urgență, cu modificările și completările ulterioare;
- prevederile H.G.nr.1491/2004 pentru aprobarea Regulamentului – cadru privind structura organizatorică, atribuțiile, funcționarea și dotarea comitetelor și centrelor operative pentru situații de urgență;
- prevederile H.G.nr.1176/2005 privind aprobare Statutului de organizare și funcționare al Administrației Naționale "Apele Române"
- prevederile Ordinului comuna al M.M.P./M.A.I.nr.1422/2021 pentru aprobarea Regulamentului privind gestionarea situațiilor de urgență generate de inundații, fenomene meteorologice periculoase, accidente la construcții hidrotehnice, poluări accidentale pe cursurile de apă și poluări marine în zona costieră;
- prevederile O.U.G. nr.21/2004 privind Sistemul Național de Management al Situațiilor de Urgență, cu modificările și completările ulterioare;
- prevederile O.A.P.nr.3403/245/2012 pentru aprobarea procedurilor de codificare a înormărilor, atenționărilor și avertizărilor meteorologice și hidrorlogice;
- prevederile O.A.P.nr.330/44/2013 pentru aprobarea Manualului primarului pentru managementul situațiilor de urgență în caz de inundații și secetă hidrorlogică și a Manualului prefectului pentru managementul situațiilor de urgență în caz de inundații și secetă hidrorlogică;
- prevederile H.G.nr.1854/2005 pentru aprobarea Strategiei naționale de management al riscului la inundații;
- prevederile O.A.P.nr.278/1997 privind aprobarea Metodologiei – cadru de elaborare a planurilor de prevenire și combatere a poluării accidentale;
- prevederile Regulamentului de organizare și funcționare al Consiliului Local Sălăcea;
- avizul comisiei de specialitate din cadrul Consiliului Local Sălăcea;

În temeiul prevederilor art.133 alin.1) și art.196 alin.1)lit.a) din O.U.G.nr.57/2019 privind Codul administrativ cu modificările și completările ulterioare, se propune Consiliului Local al comunei Sălăcea adoptarea unei hotărâri după cum urmează;

Art.1.-Se aprobă"Planul de apărare împotriva inundațiilor, ghețurilor și poluărilor accidentale al Comunei Sălăcea pentru perioada 2021 – 2025", conform Anexei nr.1, care face parte integrantă din prezenta hotărâre;





ROMANIA
JUDEȚUL BIHOR
COMUNA SĂLACEA
CIF:4784300;
Nr.1704 din 16 aprilie 2021;

REFERAT DE SPECIALITATE

privind aprobarea Planului de apărare împotriva inundațiilor, ghețurilor și poluărilor accidentale al comunei Sălacea pentru perioada 2021 – 2025;

Avand în vedere următoarele;

- proiectul de hotărare și referatul de aprobare al primarului comunei Sălacea cu nr.1703 din 16 aprilie 2021, întocmit de domnul Szanto Emeric șef SVSU Sălacea prin care se propune aprobarea Planului de apărare împotriva inundațiilor, ghețurilor și poluărilor accidentale al Comunei Sălacea pentru perioada 2021 – 2025;
- adresa a Inspectoratului pentru Situații de Urgență "CRIȘANA" al județului Bihor;
- prevederile Legii nr.107/1996 a apelor, cu modificările și completările ulterioare;
- prevederile Legii nr.481/2004 privind protecția civilă republicată (r1), cu modificările și completările ulterioare;
- prevederile H.G.nr.557/2006 privind managementul tipurilor de risc;
- prevederile H.G.nr.94/2014 privind organizarea, funcționarea și componența Comitetului național pentru situații speciale de urgență, cu modificările și completările ulterioare;
- prevederile H.G.nr.1491/2004 pentru aprobarea Regulamentului – cadru privind structura organizatorică, atribuțiile, funcționarea și dotarea comitetelor și centrelor operative pentru situații de urgență;
- prevederile H.G.nr.1176/2005 privind aprobarea Statutului de organizare și funcționare al Administrației Naționale "Apele Române"
- prevederile Ordinului comuna al M.M.P./M.A.I.nr.1422/2021 pentru aprobarea Regulamentului privind gestionarea situațiilor de urgență generate de inundații, fenomene meteorologice periculoase, accidente la construcții hidrotehnice, poluări accidentale pe cursurile de apă și poluări marine în zona costieră;
- prevederile O.U.G. nr.21/2004 privind Sistemul Național de Management al Situațiilor de Urgență, cu modificările și completările ulterioare;
- prevederile O.A.P.nr.3403/245/2012 pentru aprobarea procedurilor de codificare a înormărilor, atenționărilor și avertizărilor meteorologice și hidrolgice;
- prevederile O.A.P.nr.330/44/2013 pentru aprobarea Manualului primarului pentru managementul situațiilor de urgență în caz de inundații și secetă hidrolgică și a Manualului prefectului pentru managementul situațiilor de urgență în caz de inundații și secetă hidrolgică;
- prevederile H.G.nr.1854/2005 pentru aprobarea Strategiei naționale de management al riscului la inundații;
- prevederile O.A.P.nr.278/1997 privind aprobarea Metodologiei – cadru de elaborare a planurilor de prevenire și combatere a poluării accidentale;
- prevederile Regulamentului de organizare și funcționare al Consiliului Local Sălacea;
- avizul comisiei de specialitate din cadrul Consiliului Local Sălacea;

În temeiul prevederilor art.133 alin.1) și art.196 alin.1) lit.a) din O.U.G.nr.57/2019 privind Codul administrativ cu modificările și completările ulterioare, se propune Consiliului Local al comunei Sălacea adoptarea unei hotărâri după cum urmează;

Art.1.-Se aprobă Planul de apărare împotriva inundațiilor, ghețurilor și poluărilor accidentale al Comunei Sălacea pentru perioada 2021 – 2025, conform Anexei nr.1, care face parte integrantă din prezenta hotărâre;





RAPORT DE AVIZARE

La proiectele de hotărari ale ședinței ordinare de lucru al Consiliului Local Sălacea din data de 26 aprilie 2021,orele 12,00;

- 1.-Aprobarea proiectului de hotărare privind aprobarea bugetului local pe anul 2021;
Anexele documentației; referat de specialitate, referat de aprobare;
- 2.-Aprobarea proiectului de hotărare privind aprobarea Strategiei locale pentru perioada 2021 – 2027;
Anexele documentației; referat de specialitate, referat de aprobare, Strategia;
- 3.-Aprobarea proiectului de hotărare privind aprobarea Regulamentului privind finanțarea programelor sportive;
Anexele documentației; referat de aprobare, referat de specialitate, Regulament;
- 4.-Aprobarea proiectului de hotărare privind însușirea documentației topo – cadastrale;
Anexele documentației; Raport de specialitate, referat de aprobare, documentație întocmit de un topograf autorizat;
- 5.-Aprobarea proiectului de hotărare privind însușirea documentației topo – cadastrale;
Anexele documentației; Raport de specialitate, referat de aprobare, documentație întocmit de un topograf autorizat;
- 6.-Aprobarea proiectului de hotărare privind aprobarea Organigramei SVSU Sălacea; + PLAN
Anexele documentației; Referat de specialitate, referat de aprobare, alte documente;

Aprob proiect de hot privind Acreditarea Muzei de CUI

Aprob proiect de hot privind finanțarea CULTURII

În urma analizelor făcute și a discuțiilor purtate Comisia apreciază ca proiectele de hotărâri cu documentațiile prezentate sunt oportune în totalitate atât în fapt cât și în drept;

În concluzie avizează favorabil proiectele de hotărâri prezentate și analizate;

Prezentul aviz este dat cuvoturi;

Președinte,
Lukacs Barna

Secretar,
Munteanu Zsuzsanna - Maria

Președinte,
Lukacs Barna

Secretar,
Munteanu Zsuzsanna - Maria



ROMANIA
JUDEȚUL BIHOR
Comisia ptr.adm.publică locală,juridică,apărarea ordinii și liniștii publice a drepturilor cetățenilor;

RAPORT DE AVIZARE

La proiectele de hotărâri ale ședinței ordinare de lucru al Consiliului Local Sălacea din data de 26 aprilie 2021,orele 12,00;

- 1.-Aprobarea proiectului de hotărâre privind aprobarea bugetului local pe anul 2021;
Anexele documentației; referat de specialitate, referat de aprobare;
- 2.-Aprobarea proiectului de hotărâre privind aprobarea Strategiei locale pentru perioada 2021 – 2027;
Anexele documentației; referat de specialitate, referat de aprobare, Strategia;
- 3.-Aprobarea proiectului de hotărâre privind aprobarea Regulamentului privind finanțarea programelor sportive;
Anexele documentației; referat de aprobare, referat de specialitate, Regulament;
- 4.-Aprobarea proiectului de hotărâre privind însușirea documentației topo – cadastrale;
Anexele documentației; Raport de specialitate, referat de aprobare, documentație întocmit de un topograf autorizat;
- 5.-Aprobarea proiectului de hotărâre privind însușirea documentației topo – cadastrale;
Anexele documentației; Raport de specialitate, referat de aprobare, documentație întocmit de un topograf autorizat;
- 6.-Aprobarea proiectului de hotărâre privind aprobarea Organigramei SVSU Sălacea; **T PLAN**
Anexele documentației; Referat de specialitate, referat de aprobare, alte documente;

Aprob proiect de hot privind Finantarea mitabla de Sălacea
Aprob proiect de hot privind finantare culturale

În urma analizelor făcute și a discuțiilor purtate Comisia apreciază ca proiectele de hotărâri cu documentațiile prezentate sunt oportune în totalitate atât în fapt cât și în drept;
În concluzie avizează favorabil proiectele de hotărâri prezentate și analizate;
Prezentul aviz este dat cuvoturi;

Președinte,
Munteanu Zsuzsanna –M.

Secretar,
Nagy Sandor



ROMANIA
JUDEȚUL BIHOR
Comisia ptr. învățământ, sănătate, cultură, prot. socială, activități sportive și de agrement;

RAPORT DE AVIZARE

La proiectele de hotărari ale ședinței ordinare de lucru al Consiliului Local Sălcea din data de 26 aprilie 2021, orele 12,00;

- 1.-Aprobarea proiectului de hotărare privind aprobarea bugetului local pe anul 2021;
Anexele documentației; referat de specialitate, referat de aprobare;
- 2.-Aprobarea proiectului de hotărare privind aprobarea Strategiei locale pentru perioada 2021 – 2027;
Anexele documentației; referat de specialitate, referat de aprobare, Strategia;
- 3.-Aprobarea proiectului de hotărare privind aprobarea Regulamentului privind finanțarea programelor sportive;
Anexele documentației; referat de aprobare, referat de specialitate, Regulament;
- 4.-Aprobarea proiectului de hotărare privind însușirea documentației topo – cadastrale;
Anexele documentației; Raport de specialitate, referat de aprobare, documentație întocmit de un topograf autorizat;
- 5.-Aprobarea proiectului de hotărare privind însușirea documentației topo – cadastrale;
Anexele documentației; Raport de specialitate, referat de aprobare, documentație întocmit de un topograf autorizat;
- 6.-Aprobarea proiectului de hotărare privind aprobarea Organigramei SVSU Sălcea; *TPLA*
Anexele documentației; Referat de specialitate, referat de aprobare, alte documente;

Aprob. proiect de hot. privind bugetul local pe anul 2021
Aprob. proiect de hot. privind aprobarea Strategiei locale pentru perioada 2021-2027
Aprob. proiect de hot. privind aprobarea Regulamentului privind finanțarea programelor sportive
Aprob. proiect de hot. privind însușirea documentației topo-cadastrale
Aprob. proiect de hot. privind însușirea documentației topo-cadastrale
Aprob. proiect de hot. privind aprobarea Organigramei SVSU Sălcea

În urma analizelor făcute și a discuțiilor purtate Comisia apreciază ca proiectele de hotărâri cu documentațiile prezentate sunt oportune în totalitate atât în fapt cât și în drept;
În concluzie avizează favorabil proiectele de hotărâri prezentate și analizate;
Prezentul aviz este dat cuvoturi;

Președinte,
Kiss Edit

Secretar,
Vida Erika - Eva



PROCES VERBAL

Încheiat azi, 26 aprilie 2021 cu ocazia ședinței de lucru ordinare al Consiliului Local al comunei Sălacea, convocată în baza dispoziției nr.37/16.04.2021, emisă de primarul comunei Sălacea;

La ședință participă toți consilierii locali, un număr de 13 (treisprezece)

Se alegea președinte de ședință în persoana consilierului Vida Attila la propunerea consilierului Vas Andras în unanimitate de voturi, după care se studiază și se aprobă în unanimitate de voturi procesul verbal al ședinței anterioare, după care primarul comunei anunță ordinea de zi modificată al ședinței, după cum urmează;

1.-Aprobarea proiectului de hotărâre privind aprobarea bugetului local pe anul 2021;

Anexele documentației; referat de specialitate, referat de aprobare;

2.- Aprobarea proiectului de hotărâre privind aprobarea Regulamentului privind finanțarea programelor sportive;

Anexele documentației; referat de aprobare, referat de specialitate, Regulament;

3.-Aprobarea proiectului de hotărâre privind aprobarea Regulamentului privind finanțarea unităților de culte religioase recunoscute din Romania;

Anexele documentației; referat de aprobare, referat de specialitate, Regulament;

4.-Aprobarea proiectului de hotărâre privind aprobarea Regulamentului privind finanțarea programelor culturale;

Anexele documentației; referat de aprobare, referat de specialitate, Regulament;

5.-Aprobarea proiectului de hotărâre privind însușirea documentației topo – cadastrale;

Anexele documentației; Raport de specialitate, referat de aprobare, documentație întocmit de un topograf autorizat;

6.-Aprobarea proiectului de hotărâre privind însușirea documentației topo – cadastrale;

Anexele documentației; Raport de specialitate, referat de aprobare, documentație întocmit de un topograf autorizat;

7.-Aprobarea proiectului de hotărâre privind aprobarea Organigramei SVSU Sălacea;

Anexele documentației; Referat de specialitate, referat de aprobare, alte documente;

8.-Diverse probleme;

Președintele de ședință, domnul Vida supune la vot ordinea de zi, care a fost aprobată în unanimitate de cei prezenți;

Toate punctele din ordine de zi au fost prezentate de primarul comunei, cu sprijinul personalului de specialitate din aparatul propriu fiind supuse votului și au fost aprobate în unanimitate de cei prezenți;

În cadrul diverselor; S- citi solicitarea domeni consilier Dandé Judit, cu care consilierii au fost de acord, urmează ca primarul să facă demersurile necesare în localitatea Otomani; Solicitarea domnului Simon Gabro pentru închirierea grajdului folosit de el și până în prezent, propunerea consilierilor a fost, ca prelungirea închirierii să se facă, numai după ce grajdul va fi renovat din banii solicitantului, și să prezinte facturi cu lucrările efectuate; Solicitarea ciobanilor Pamfiloiu și Sufana pentru pășune pentru

efectivele de ovine din gospodărie lor, se va realiza și în continuare din pășunea comunală concesionată de Crescătorii de animale, la locurile stabilite în anii anteriori; Tot în cadrul ședinței s-a citit și decizia curții de conturi privind prelungirea termenului la măsurile dispuse în urma controlului efectuat în vara anului 2020;

În cadrul ședinței au fost adoptate un număr de 10 (zece) hotărâri, cei cu caracter normativ vor fi făcute publice și comunicate celor interesați și în MOF Local, după verificarea lor de către Serviciul Juridic al Instituției Prefecului Județul Bihor, hotărârile adoptate sunt;

- Hotărârea nr.25/2021 privind alegerea președintelui de ședință
- Hotărârea nr.26/2021 privind aprobarea procesului – verbal
- Hotărârea nr.27/2021 privind aprobarea ordinii de zi a ședinței
- Hotărârea nr.28/2021 privind aprobarea bugetului local pe anul 2021
- Hotărârea nr.29/2021 privind aprobarea Regulamentului privind finanțarea programelor sportive;
- Hotărârea nr.30/2021 privind aprobarea Regulamentului privind finanțarea unităților de culte religioase recunoscute din România, din comuna Sălacea;
- Hotărârea nr.31/2021 privind aprobarea Regulamentului privind finanțarea programelor culturale
- Hotărârea nr.32/2020 privind însușirea documentației topo – cadastrale
- Hotărârea nr.33/2021 privind însușirea documentației topo – cadastrale
- Hotărârea nr.34/2021 privind aprobarea Planului de apărare împotriva inundațiilor, gheturilor și poluărilor accidentale al comunei Sălacea pentru perioada 2021 – 2025

Nefiind alte probleme ședința s-a sfârșit.

PREȘEDINTE DE ȘEDINȚĂ,

Vida Attila – Jozsef

Întocmit,
Secretar general UAT,
Tatai Tibor

Se aprobă
Președintele Comitetului Județean
Pentru Situații de Urgență Bihor
-Prefectul Județului Bihor-

Dumitru Țiplea

PLAN DE APĂRARE
Împotriva inundațiilor, ghețurilor și poluărilor accidentale al
Comitetului Local pentru Situații de Urgență
Din Comuna SĂLACEA

2021 – 2025

Inspectoratul pentru Situații de Urgență "Crișana" al Județului Bihor	Grupul de suport tehnic pentru gestionarea situațiilor de urgență generate de inundații, fenomene meteorologice periculoase, accidente la construcții hidrotehnice și poluări accidentale cadrul CJSU Bihor
Inspector șef General de Brigadă Sorin Caba	Sistemul de Gospodărire a Apelor Bihor Director Ing. Ionel AVRIGEANU

JUDEȚUL BIHOR
COMUNA SĂLACEA

Ex. Nr. _____

Nr. _____

din _____

Către,

**ADMINISTRAȚIA NAȚIONALĂ "APELE ROMÂNE"
ADMINISTRAȚIA BAZINALĂ DE APE CRIȘURI**

**SISTEMUL DE GOSPODĂRIRE A APELOR BIHOR
DOMNULUI DIRECTOR**

Urmare la adresa dumneavoastră nr. _____ din _____, înaintez alăturat spre avizare
**"Planul de apărare împotriva inundațiilor, a fenomenelor meteorologice
periculoase, a accidentelor la construcțiile hidrotehnice și a poluărilor
accidentale"**, al comunei SĂLACEA, pentru perioada 2021 – 2025.

Cu stimă,

PRIMAR
Horváth Béla

**CONȚINUTUL
PLANULUI DE APĂRARE ÎMPOTRIVA
INUNDAȚILOR, GHEȚURILOR ȘI POLUĂRILOR
ACCIDENTALE AL COMITETELOR COMUNALE PENTRU
SITUAȚII DE URGENȚĂ**

1. Dispoziția primarului de constituire a comitetului pentru situații urgență
2. Componenta nominală a comitetului comunal
3. Numere de telefon și fax ale permanenței și adresele de e-mail
4. Schema fluxului informațional operativ decizional
5. Tabel cuprinzând date caracteristice de apărare
6. Măsuri preventive și operative ce se întreprind la nivel local
7. Tabel cu stocul minim de mijloace și metriale de apărare existente
8. Planul de situație al localității la scara 1:5.000sau 1:25.000
9. Unprofil transversal tip prin albie și dig

CONȚINUTUL PLANULUI

de apărare împotriva inundațiilor, ghețurilor și poluărilor accidentale al comitetelor municipale, orășenești și comunale pentru situații de urgență

Art. 1. – Comitetele municipale, orășenești și comunale pentru situații de urgență întocmesc, cu asistența tehnică a unităților de gospodărire a apelor din cadrul Administrației Naționale "Apele Române", planuri de apărare împotriva inundațiilor, ghețurilor și poluărilor accidentale pe cursurile de apă, care au următorul conținut:

- a.) Dispoziția primarului de constituire a Comitetului local pentru situații de urgență;
- b.) Componenta nominală a Comitetului municipal, orășenesc sau comunal, cu precizare unității la care sunt încadrați, funcției, adresei și a telefoanelor (fix și mobil) de la serviciu și de la domiciliu, adresele de e-mail;
- c.) Numerele de telefon, fax, adresele de e-mail ale permanenței (primărie, poliție etc.) unde se pot transmite avertizări, prognoze, decizii, dispoziții și informații;
- d.) Schema fluxului informațional operativ-decizional pentru apărare împotriva inundațiilor și fenomenelor meteorologice periculoase;
- e.) Tabelul cuprinzând date caracteristice de apărare a obiectivelor inundabile (tabel tip xls., prezentat în format digital și imprimat), care să conțină:
 - Numărul curent;
 - Codul SIRUTA
 - Denumirea satelor aparținătoare comunei;
 - Curs de apă (toate cursurile de apă de pe raza localității, râuri, pâraie locale, văi nepermanente, torenți), baraj existent a cărui avariere poate conduce la inundarea localității, zone afectate de exces de umiditate;
 - Denumirea obiectivelor din zona inundabilă (pentru fiecare sursă de risc și pentru fiecare sat în parte):nr. Gospodării, nr. Obiective sociale, sedii administrative, obiective economice, obiective culturale, căi de comunicație, rețele de alimentare cu apă, gaz, energie electrică, rețele telefonice, terenuri agricole, păduri, zone protejate, surse de poluare;
 - Cauzele inundării (revărsare, scurgeri de pe versanți, avarie baraj, exces de umiditate);
 - Număr de telefon, fax, adresă de e-mail de la primărie, post de poliție, școală, etc.;

- Amplasamentul stației hidrometrice locale;
- Mărimi de apărare locale (CA- cod galben, CI – cod portocaliu; CP – cod roșu, faze de apărare la diguri, faze de apărare la ghețuri);
- Timpul până la obiective sau timpul mediu de concentrare a precipitațiilor periculoase de la postul pluviometric la obiective;
- Lucrări hidrotehnice cu rol de apărare împotriva inundațiilor existente pe fiecare curs de apă și pe fiecare sat (denumire, deținător, caracteristici tehnice, puncte critice – eroziuni de mal, zona sub cota proiectată, zone lipsite de perdele de protecție, zonă cu lucrări de traversare, zone endemice de producere a infiltrațiilor și grifoanelor);
- Probabilități de inundare normată (proiectată), cu debitul aferent și reală (existentă în prezent, dacă este determinată prin studii recente);
- În josul paginii se va menționa semnificația mărimilor caracteristice de apărare
- În josul paginii se va menționa semnificația mărimilor caracteristice de apărare și a codurilor de culori pentru atenționări și avertizări hidrologice;
- Tabelul este semnat de președintele Comitetului local pentru situații de urgență;

f.) Măsuri preventive și operative ce se întreprind la nivel local:

- Măsuri pentru avertizarea-alarmarea populației la primirea avertizărilor meteorologice și hidrologice, luate de primărie, poliție, comitetul local – responsabilității pentru acționare sistemelor de avertizare și pentru avertizarea populației din satele aparținătoare comundelor;
- Măsuri la atingerea COTEI DE ATENȚIE (CA), Fazei I de apărare la diguri, Fazei I de apărare la ghețuri, pragurilor de avertizare la precipitații – COD GALBEN;
- Măsuri de atingerea COTEI DE INUNDAȚIE(CI), Fazei a II- a de apărare la diguri, Fazei a II-a de apărare la ghețuri, pragul de agravare la precipitații – COD PORTOCALIU;
- Măsuri la atingerea COTEI DE PERICOL(CP), Fazei a III-a de apărare la diguri, Fazei a III-a de apărare la ghețuri, pragul de pericol pentru precipitații – COD ROȘU;
- Măsuri la ieșirea din STAREA DE URGENȚĂ;

- Componenta Serviciului voluntar pentru situații de urgență; nominalizarea șefului Serviciului voluntar în calitate sa de agent de inundații;
 - Responsabili cu acțiunile de apărare (nominalizarea responsabililor pentru evacuarea populației și asigurarea spațiilor de cazare temporară, nominalizarea personalului care asigură permanența la primărie pe timpul reducerii fenomenelor hidrometeorologice periculoase, nominalizarea responsabilului cu întocmirea Rapoartelor operative zilnice, care se transmit la Centrul operativ de la Sistemul de Gospodărire a Apelor);
 - Lista podurilor și podețelor cu secțiuni de scurgere subdimensionate la care se asigură supravegherea permanentă pe timpul apelor mari;
- g.) tabelul cu stocul minim de mijloace și materiale de apărare existente, al cărui necesar se stabilește pe baza Normativului-cadru, cu asistența tehnică a unităților de gospodărire a apelor, numai pentru sortimentele necesare în funcție de zona în care este amplasată localitatea, de gradul de amenajarea a zonei, tipul de lucrări existente și de specificul acțiunilor operative de intervenție;
- h.) Planul de situație al localității, cu curbe de nivel, inclusiv în format digital, la scara 1:5.000, 1:10.000 sau 1:25.000 (conform celui cuprins în planul de Urbanism General sau așa cum reiese din ortofotoplanurile rezultate în urma zborurilor pentru cadastrul terenurilor agricole), cu localizarea obiectivelor afectabile, delimitarea zonelor inundabile atât din revărsări de cursuri de apă cât și din scurgeri de pe versanți, amplasarea construcțiilor hidrotehnice cu rol de apărare împotriva inundațiilor cu puncte critice ale acestora și indicarea zonelor pentru inundare dirijată (după caz), a căilor de comunicație, a zonelor cu poduri și podețe subdimensionate și a altor zone critice, precum și a zonelor de evacuare preventivă și cazare a populației, animalelor și bunurilor;
- i.) Un profil transversal tip prin albie și dig (după caz) pe care se vor indica COTELE DE APĂRARE și Fazele de apărare la diguri;
- j.) Raport asupra stării digurilor de apărare în zona localităților care să cuprindă situația afectării acestora la viiturile din ultima decadă și modul lor de refacere;
- k.) Planul de prevenire și combatere a poluărilor accidentale la folosințele de apă potențial poluatoare, propriu unității administrativ teritoriale;

Art. 2. – Pentru obiectivele izolate, cum sunt șantierelor, balastierelor, sondele și depozitele de petrol, alte obiective potențial poluatoare – iazuri de decantare, depozite de deșeurii, se vor întocmi planuri de apărare după modelul prevăzut la art. 1 , adaptat la specificul lor, și se vor transmite la Comitetul local pentru situații de urgență pe raza căruia se află obiectivul. Pentru barajele acumulărilor din categoriile C și D aflate pe raza localității, care nu îndeplinesc condițiile necesare întocmirii unui plan de acțiune, se vor indica deținătorul, obiectivele potențial inndabile în cazul accidentelor la baraj, responsabilul cu supravegherea tehnică din partea Sistemului de Gospodărire a Apelor, date care vor fi cuprinse în planul local de apărare.

Art. 3. – Pentru localitățile situate în aval de barajele mari, așa cum sunt definite la art. 1 din anexa nr. 7 la prezentul regulament, planul de apărare împotriva inundațiilor va conține elemente strict necesare extrase din planul de acțiune în caz de accident la baraj, date relevante din studiul de rupere a barajului (timpul minim de propagare a undei de rupere până la localitate, limita maximă a undei de rupere – obiective cuprinse în zona inundabilă, înălțimea maximă a lamei de apă), precum și căile de evacuare în caz de accident la baraj.

Art. 4. – Planurile de apărare ale Comitetelor locale pentru situații de urgență, întocmite cu asistența tehnică și sub coordonarea Sistemului de Gospodărire a Apelor, se avizează de către Inspectoratul Județean pentru Situații de Urgență și de către Grupul de suport tehnic pentru gestionarea situațiilor de urgență generate de inundații, fenomene meteorologice periculoase, accidente la construcții hidrotehnice și poluări accidentale din cadrul Comitetului județean pentru situații de urgență și se aprobă de președintele Comitetului Județean – Prefecul județului.

Art. 5. – Hărțile cu zonele potențial inundabile (inundate la viiturile istorice) vor fi afișate la primărie atât la avizier, cât și prin mijloace informatice disponibile.

Art. 6. – (1) Planul de apărare al Comitetului local pentru situații de urgență se păstrează la sediul primăriei.

(2) Copii după planurile de apărare ale Comitetelor locale pentru situații de urgență se transmit, prin grija primarilor, către Grupul de suport tehnic (Sistemul de Gospodărire a Apelor) și Inspectoratul Județean pentru Situații de Urgență.



ROMÂNIA
JUDEȚUL BIHOR
COMUNA SĂLACEA
PRIMAR
CIF.4784300

DISPOZIȚIA

Nr. 46 din 10.05.2021.

**privind reorganizarea
Comitetului Local pentru Situații de Urgență**

Văzând:

- Prevederile art. 4 alin (4), art. 6 alin. (2), art 7, art. 9, art. 16 din H.G.R. 1491 din 2004 pentru aprobarea Regulamentului-cadru privind structura organizatorică, atribuțiile, funcționarea și dotarea comitetelor și centrelor operative pentru situații de urgență, respectiv art. 12 Ordonanța Guvernului României nr. 21/2004 privind Sistemul Național de management al Situațiilor de Urgență.

În temeiul art. 196 alin. (1) lit. b din O.U.G. 57/2019 privind Codul administrativ.

Primarul comunei Sălacea

Dispune:

Art. 1 Se reactualizează componența Comitetului Local pentru Situații de Urgență la nivelul comunei Sălacea conform organigramei din anexa nr. 1 la prezenta dispoziție.

Art. 2 Se reorganizează Centrul operativ cu activitate temporară la nivelul comunei Sălacea.

Art. 3 Componența Centrului operativ cu activitate temporară se regăsește în anexa nr. 2 la prezenta dispoziție.

Art. 4 Se stabilește prin regulament organizarea, atribuțiile și funcționarea Comitetului Local pentru Situații de Urgență.

Art. 5 Regulamentul privind organizarea, atribuțiile și funcționarea Comitetului Local pentru Situații de Urgență se regăsește în anexa nr. 3 la prezenta dispoziție.

Art. 6 Prezenta dispoziție se va comunica:

- Membrilor Comitetului Local pentru Situații de Urgență și Centrului operativ cu activitate temporară;
- Instituția Prefectului Bihor.
- spre afișare
- la dosar

Primar,
HORVÁTH BÉLA



Contrasemnează,
Secretar General UAT
TATAI TIBOR

JUDEȚUL BIHOR

Comitetul Local pentru Situații de Urgență
al comunei SĂLACEA

Anexa nr. 1 la Dispoziția nr. 46 din 10.05.2021

Tabel cu componența nominală a CLSU

Nr. Crt.	Nume, prenume	Funcția	Loc de muncă	Telefon
Președinte CLSU				
1	HORVÁTH BÉLA	Primar	Comuna Sălacea	0762604945
Vicepreședinte CLSU				
2	VIDA ATTILA - JOZSEF	Viceprimar	Comuna Sălacea	0761321494
Membrii CLSU				
3	TATAI TIBOR	Secretar	Comuna Sălacea	0769034891
4	ONILĂ CONSTANTIN	Sef Post Poliție	Post Pol. Sălacea	0741941211
5	KISS EDITH	Director	Scoala Sălacea	0786512773
6	ANUȚEI LUCIAN - NICOLAE	Medic de familie	Cabinet Med. Sălacea	0742573976
7	SELYMES JOZSEF	Preot	Par.Rom.Cat.Sălacea	0745191419
8	SZABO ZSOLT	Preot	Par.Reform.Sălacea	0762176460
9	DARABONT TIBOR	Preot	Par.Reform.Otomani	0744550973
Consultanții				
10				
11				
12				

Centru operativ:

13	SZANTO IMRE	Şef SVSU	Comuna Sălacea	0769034890
14	AVRAM LUCIA	Contabil	Comuna Sălacea	0761321493
15	NAGY SZABOLCS	Ref. Agricol	Comuna Sălacea	0784544352





ROMÂNIA
JUDEȚUL BIHOR
COMUNA SĂLACEA
PRIMAR
CIF.4784300

DISPOZIȚIA

Nr. 45 din 10.05.2021.

pentru instruirea serviciului de permanență la sediul primăriei, în caz de iminență a producerii unor situații de urgență

Având în vedere prevederile art. 12 din O.U.G. nr. 21/2004, privind Sistemul Național de Management al Situațiilor de Urgență, aprobată cu modificări și completări prin legea nr. 15/2005, O.M.A.I. nr. 736/22.07.2005 privind instruirea serviciului de permanență la toate primăriile din zona de risc în caz de iminență a producerii unor situații de urgență, art. 1 din Ordinul Prefectului nr. 22/23.01.2006 privind instruirea serviciului de permanență la toate primăriile, avertizarea populației din zona de risc, în caz de iminență a producerii unor situații de urgență și dotarea Comitetelor Locale pentru Situații de Urgență.

În temeiul art. 196 alin. (1) lit. b din O.U.G. 57/2019 privind Codul administrativ.

Primarul comunei Sălacea

Dispune:

Art. 1 Pentru asigurarea stării de operativitate și a capacității optime de intervenție la nivelul comunei, se instituie serviciul de permanență.

Art. 2 Serviciul de permanență se execută la sediul primăriei și intră în funcțiune la primirea atenționărilor privind iminența producerii unor situații de urgență, transmise de către Inspectoratul Județean pentru Situații de Urgență.

Art. 3 Serviciul de permanență se execută de către persoanele prevăzute în anexa nr. 1, conform graficului întocmit de către șeful Centrului Operativ cu activitate temporară.

Art. 4 Prezenta dispoziție se va comunica:

- Personalului care execută serviciul de permanență;
- Instituția Prefectului Bihor.
- spre afișare
- la dosar

Primar,
HORVÁTH BÉLA

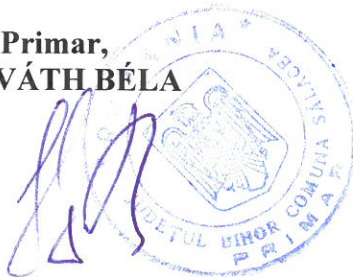

Contrasemnează,
Secretar General UAT
TATAI TIBOR

ROMÂNIA
JUDEȚUL BIHOR
COMUNA SĂLACEA

Anexa nr. 1 la

Dispoziția nr. 45 din 10.05.2021.

TABEL NOMINAL

Cu personalul care execută serviciul de permanență la primăria SĂLACEA
în caz de situații de urgență

Nr. Crt.	Numele și prenumele	Funcția	Adresa	Nr.Tel.
1	Avram Lucia	Contabil	Marghita	0761321493
2	Tatai Menyhért Tibor	Secretar	Sălacea	0769034891
3	Sándor József Endre	Ref.Fiscal	Sălacea	0761194847
4	Vas Katalina	Ref.Social	Sălacea	078634447
5	Nagy Szabolcs Lajos	Ref.Agricol	Otomani	0784544352
6	Rácz Andrea	Ref.Social	Sălacea	0786344416
7	Kurilla Alexandru	Op. utilaje	Sălacea	0766214194
8	Barabás Barna	Insp.Mediu	Sălacea	0744934784
9	Szűcs György Áron	Ref.Cultural	Otomani	0753293549
10	Mező Ferencz	Sofer	Sălacea	0763609758
11	Rencsik Erzsébet	Îngrijitor	Sălacea	0762284026
12	Kovács Zoltán	Lacatus Mec.	Otomani	
13	Szabó Irma Irén	Îngrijitor	Sălacea	0763353421
14	Szántó Imre	Șef SVSU	Sălacea	0769034890
15	Szántó Judith	Inst.Edu.Extrasc.	Sălacea	
16	Tatai Laura Andreea	Of.Stare-Civ.	Sălacea	0769696941
17	Szegecs Mignon Imola	Consilier	Sălacea	0760862096
18	Lécz Attila Imre	Mecanic	Sălacea	
19	Kuncser István	Cons.Primarului	Sălacea	

PRIMAR,
HORVÁTH BÉLA



**ROMÂNIA
JUDEȚUL BIHOR
COMUNA SĂLACEA**

TABEL

**Cu numerele de telefoane al permanenței unde se poate transmite avertizări, prognoze,
decizii, dispoziții și informații**

1.) Primăria	Nr.tel. : 0259/463014	Fax. : 0259/463275
2.) Poliție	Nr.tel. : 0259/463041	
3.) Dispensar Uman	Nr.tel. : 0359/192602	

ORGANIGRAMA
Cu numărul de personal al Serviciului Voluntar pentru Situații
de Urgență din COMUNA SĂLACEA

În baza art. 5 lit. a și b, art. 7 și 12 din Criteriile de Performanță privind structura organizatorică și dotarea Serviciilor Voluntare pentru Situații de Urgență, emise de Ministerul Administrației și Internelor prin Ordinul 718/2005 modificat și competat cu Ordinul nr. 195/20.04.2007, se constituie Serviciul Voluntar pentru Situații de Urgență de **categorია I**, având următoarea componență:

A.) PERSONAL ANGAJAT:

I.) ȘEF SVSU – SZANTO IMRE

B.) PERSONAL VOLUNTAR:

I.) **Compartiment pentru prevenirea situațiilor de urgență**

a.) Pentru instituțiile publice și operatorii economici din subordinea Consiliului Local:

LECZ ATTILA - IMRE

b.) Pentru gospodăriile cetățenești (câte 1 specialist la fiecare 200 gospodării cetățenești):

CSÜRI ZSIGMOND

FARKAS MIKLÓS

PINTÉR FERENCZ

SZÁNTÓ IMRE

VASS ANDRÁS

II.) **Echipe specializate pe tipuri de riscuri**

1. Echipa de înștiințare – alarmare:

SZANTO IMRE (Șef.SVSU)

KUNCSR ISTVAN

2. Echipa de cercetare – căutare:

CSIRI ZOLTAN

CSURI ZSIGMOND

PINTER ATTILA – JOZSEF

VASS ANDRAS

3. Echipa de deblocare – salvare:

MEZO FERENCZ

KURILLA ALEXANDRU
LECZ ATTILA- IMRE

4. Echipa de evacuare:

SOMOGYI BALINT
SAJO LASZLO
SZANTO IMRE

5. Echipa de suport logistic:

FARKAS MIKOLOS
NAGY LASZLO
BEKE IMRE – CONSTANTIN
BARANYI IOSIF

III.) **Grupa de intervenție care deservește utilaje mobile COMUNA SĂLACEA:**

KURILLA ALEXANDRU
CSIRI ZOLTAN
FUZESI CSABA
FUZESI ISTVAN – IOSIF
PINTER FERENCZ
LORINCZ GAVRIL

TOTAL PERSONAL ANGAJAT: 1.-

TOTAL PERSONAL VOLUNTAR: 21.-



ROMÂNIA
JUDEȚUL BIHOR
COMUNA SĂLACEA

TABEL NOMINAL

Cu persoanele responsabile privind înștiințarea și avertizarea populației
în cazul producerii inundațiilor și a altor calamități
și fenomene meteorologice periculoase
(consilieri locali pentru localitatea unde își are domiciliul)
în comuna SĂLACEA

Nr. Crt.	Localitatea	Numele și prenumele consilierului local	Nr. Tel.
1.	Sălacea	Vida Attila - Jozsef	0761321494
2.	Otomani	Kiss Edith	0786512773

ROMÂNIA
JUDEȚUL BIHOR
COMUNA SĂLACEA

TABEL NOMINAL
CUPRINZÂND RESPONSABILII CU ACȚIUNILE DE APĂRARE
PRIMĂRIA SĂLACE

Nr. Crt.	Numele și prenumele	Acțiunile de apărare	Obs.
1.	HOVATH BELA	Responsabil cu evacuarea populației	
2.	TATAI TIBOR	Responsabil cu asigurarea spațiilor de cazare	
3.	VIDA ATTILA – JOZSEF	Asigură permanența la primărie pe timpul producerii fenomenelor meteorologice periculoase	
4.	SZANTO IMRE	Responsabil cu rapoartele operative zilnice	

PREȘEDINTELE COMITETULUI LOCAL
PENTRU SITUAȚII DE URGENȚĂ

HORVÁTH BÉLA

Schema fluxului informațional pentru gestionarea situațiilor de urgență generate de inundații, ghețuri și poluări accidentale la nivelul C.L.S.U. SĂLACEA

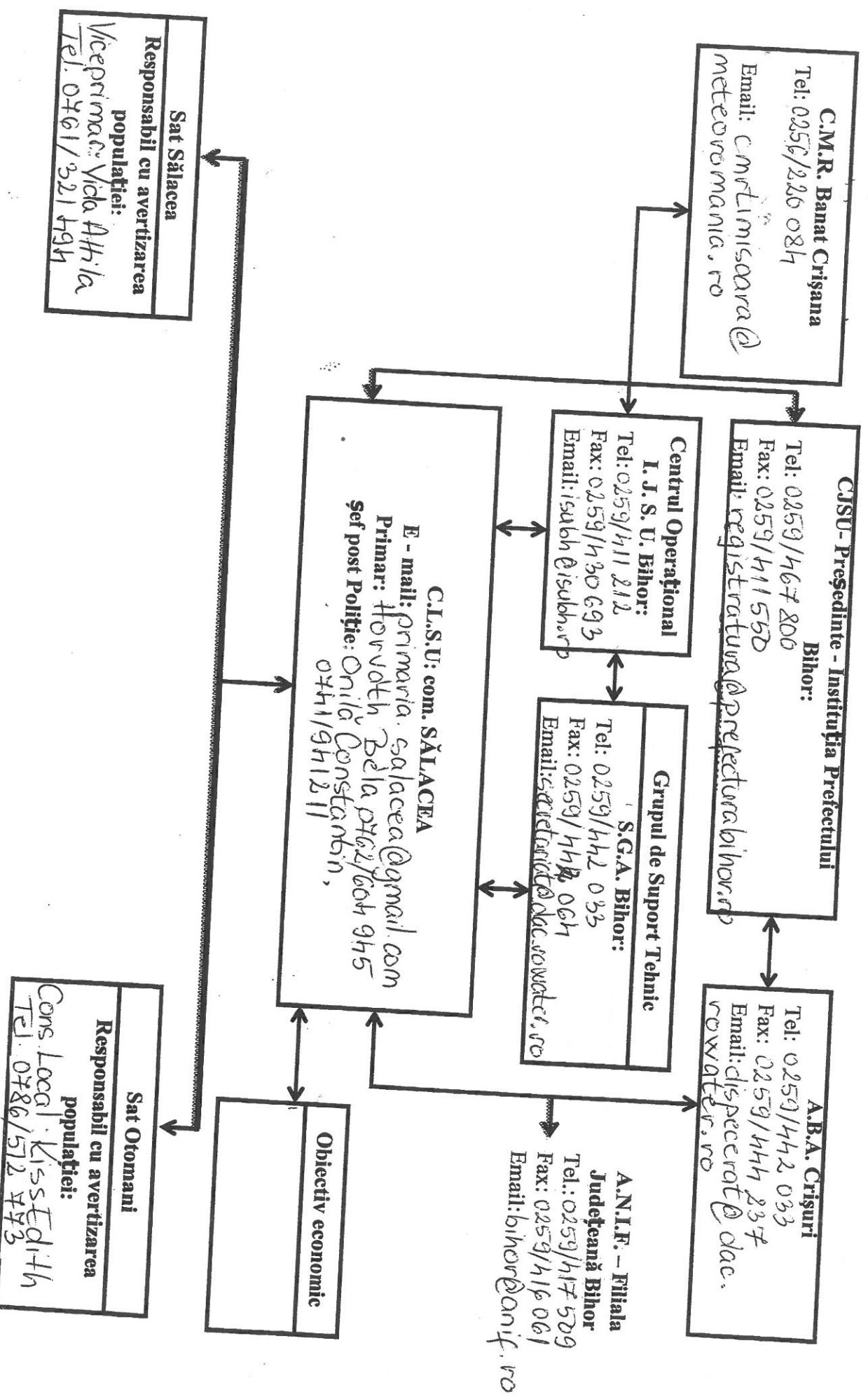

COMITETUL LOCAL PENTRU SITUATIILE DE URGENȚA
 MASURI DE APARARE IMPOTRIVA INUNDATIILOR IUAȚE LA NIVEL LOCAL
 COMUNA: SALACEA

Nr. Crt.	Masuri pentru	Masuri la atingerea:	Masuri la atingerea:	Masuri la atingerea:	Masuri dupa trecerea perioadei de inundații, fenomene meteorologice accidentale în construcții hidrotehnice	Formații de intervenție alcătuite din localnici	Responsabili acțiunile de aparare cu
	Există sistem de alarmare - avertizare sonoră (sirena) amplasat pe cladirea primariei SIRENA	Masuri la atingerea: - cotei de atonite (CA); - fazel I de aparare la diguri; - fazel I de aparare la gheturi; - pragurilor de avertizare de precipitații.	Masuri la atingerea: - cotei de inundații (CI); - fazel a II - a de aparare la diguri; - fazel a II - a de aparare la gheturi; - pragurilor de agravare la precipitații.	Masuri la atingerea: - cotei de pericol (CP); - fazel a III - a de aparare la diguri; - fazel a III - a de aparare la gheturi; - "Meteor Rosu" pentru precipitații.	Se acționează pentru: - evacuarea omenilor, animalelor și bunurilor materiale în zonele dinamic stabilite; - transportul victimelor, cazarea sinstriților, aprovizionare cu apă și alimente, asistența sanitară - veterinară, aplicarea masurilor sanitare - epidemice necesare; - evacuarea din inundații și bălți; - rețecerea calilor de comunicații, a podurilor, a liniilor de telecomunicații și de transport a energiei electrice; - repunerea în funcțiune a obiectivelor social economice afectate; - sprijinirea populației pentru rețecerea sau repararea locuințelor proprietate personală, avariate sau distruse; - stabilirea pagubelor fizice și valorice;	Vor fi alcătuite numai din persoane apte pentru acțiunile de intervenție operative și se vor reactualiza ori de câte ori este necesar.	Responsabil pentru evacuarea populației și asigurarea spațiilor de cazare temporară: primarul comunei Salacea..... HORVATH BELLA
	Tipul de semnal: SIRENA	COTA DE ATENȚIE - se instituie permanența la sedul C.I.S.U. - ului și a ceștreișor operative; - se convoacă membrii comisiei C.I.S.U.; - se declanșează starea de alerta la nivelul C.I.S.U. - rilor și centrelor operative; - se verifică și se pregătesc stocul de aparare propriu; - se dispun masuri de urmărire a evoluției nivelului și debitelor pe cursul de apa și personalul propriu; - se avertizează centrele operative amplasate în zona inundații cu privire la atingerea cotei de atenție;	- supravegherea continuă a digurilor avându-se în vedere apariția infiltratilor, a fisurilor, a stiroirilor, a prabusirilor grifoanelor; - se solicita la Centrul Operational al I.J.S.U. "Crisana" declanșarea sistemului de avertizare - alarmare soforă; - declanșează sistemul de avertizare - alarmare (sirene etc.) a populației și a obiectivelor situate în zona de influență.	- se acționează în continuare cu forțele, materiale și mijloacele de intervenție pentru limitarea efectelor produse. La primirea deciziei de evacuare de la Centrul Operational al I.J.S.U. "Crisana", președintele C.I.S.U. va proceda la: - evacuarea omenilor, animalelor și bunurilor materiale în zonele dinamice stabilite; - transportul victimelor; - cazarea sinstriților; - aprovizionarea cu apă și alimente; - asistența sanitară a persoanelor afectate; - aplicarea masurilor sanitare - epidemice necesare; - în caz de necesitate se solicita la I.J.S.U. "Crisana" ajutoare constând din medicamente, alimente, îmbrăcăminte, lenjerie, apă potabilă necesară persoanelor		Personalul care asigura permanența la primarie: Personal propriu al primariei... Sălăcea..... VIDA ATTILA	
	Responsabil cu acționarea sirenei: SIRENA	Se vor aplica măsurile prevăzute la cota de atenție, în plus: - pe timpul scurgerii gheturilor se acționează	Se întocmesc și se transmit la Centrul Operational al I.J.S.U. și la Grupul de Support Tehnic "rapoarte operative" cu privire la evoluția nivelurilor și debitelor, a pagubelor fizice înregistrate de inundații și a masurilor	- în termen de 30 de zile întocmesc și transmit la Centrul Operational al I.J.S.U. "Crisana" și la Grupul de Support Tehnic "raport de sinteză" cu privire la pagubele fizice și valorice.		Responsabil cu întocmirea "rapoartelor operative" secretarul comunei... Sălăcea..... STANTO IMRE	

<p>Clapote la bisericile din satele: Salacea si Otomani.....</p>	<p>pentru evitarea formarii podurilor de gheata in zonele inguste, meandrate si in zona padurilor si podetelor: - se va interveni pentru spargerea ghetii din zona de contact a cutelor podurilor, podetelor utilizand ferastrate speciale.</p> <p>DE PRAGUL, LA AVERTIZARE LA PRECIPITATI</p> <p>Se vor aplica masurile prevazute la cota de atentie, in plus:</p> <ul style="list-style-type: none"> - se asigura dirijarea apelor pluviale prin rețeaua de colectare - dirijate si evacuare; - se avertizeaza taberele de animale din zona albitilor majore ale cursurilor de apa si a ravenelor in vederea luarii masurilor de evacuare. 	<p>intreprinse.</p> <p>FAZA a II - a DE APARARE LA GHETURI</p> <p>Se vor aplica masurile prevazute la cota de inundatie, in plus:</p> <ul style="list-style-type: none"> - se va interveni in zonele critice pentru asigurarea scurgerii apei in aval de ingramaditile de stouri. <p>PRAGUL DE AGRAVARE LA PRECIPITATI</p> <p>Se vor aplica masurile prevazute la cota de inundatie, in plus:</p> <ul style="list-style-type: none"> - limiteaza extinderea deteriorarilor prin executarea unor lucrari provizorii; - membrii comisiei se vor deplasa in zonele afectate, dispunand masuri operative si constatand efectele acestora. 	<p>sinistrate.</p> <p>FAZA a III - a DE APARARE LA GHETURI</p> <p>Se vor aplica masurile prevazute la cota de pericol, in plus:</p> <ul style="list-style-type: none"> - se va solicita le Central Operational al I.S.U. interventia cu unitati specializate in folosirea explozibilor numai cu participarea centrului operativ al S.G.A. <p>PRAGUL DE PERICOL "METEOR ROSU" PENTRU PRECIPITATI</p> <p>Se vor aplica masurile prevazute la cota de pericol, in plus:</p> <ul style="list-style-type: none"> - localizeaza apele provenite din scurgerile de pe versanti si le dirigeaza in albiile cursurilor de apa, gravitational sau prin pompare. 			
--	---	--	---	--	--	--

PRAGURI CRITICE LA PRECIPITAȚII

COD GALBEN

CANTITĂȚI DE APĂ: - 20-30 l/mp în 1 oră
- 45 l/mp în 3 ore
Zapada/Ninsoare (pt. altitudine sub 800m) depunere strat de zapada de 4-8 cm/h

COD PORTOCALIU

CANTITĂȚI DE APĂ: - 30-50 l/mp în 1 oră
- 60 l/mp în 3 ore
Zapada/Ninsoare (pt. altitudine sub 800m) depunere strat de zapada de 8-10 cm/h

COD ROȘU

CANTITĂȚI DE APĂ: - 50 l/mp în 1 oră
- 80 l/mp în 3 ore
Zapada/Ninsoare (pt. altitudine sub 800m) decizie în funcție de situație
fara criterii standard

Observatii:

Aria afectata de aversele de ploaie sa fie de cel puțin 500 kmp. exemple : zonele foarte populate(orase mari,litoralul in perioada estivalaetc.)situatii cu supercelule(arie mai mica de 500kmp),sau zone de deal si de munte

La zapada avertizarea se emite in conditiile in care fenomenul prognozat dureaza cel puțin o ora

MĂSURI PREVENTIVE, OPERATIVE SI DE REFACERE LA NIVEL DE COMITETE LOCALE PENTRU SITUATII DE URGENTA		
MĂSURI PREVENTIVE	MĂSURI OPERATIVE	MĂSURI DE REFACERE
0	1	2
<p>1. Realizarea periodica a actiunilor de salubritate a cursurilor de apă (îndepărtarea depozitelor de material lemnos și de deșeuri de pe malul și din albiile cursurilor de apă) realizarea și întreținerea șanțurilor și rigolelor de scurgere în localități. Organizarea actiunii, cu prioritate, în perioada februarie – martie a fiecărui an.</p> <p>2. Constituirea stocurilor de materiale si mijloace de interventie operativa.</p> <p>3. Instruirea periodică, a consilierilor locali și șefului serviciului voluntar asupra atribuțiilor ce le revin pentru diminuarea pagubelor produse de inundații în localități.</p> <p>4. Pregătirea membrilor serviciului voluntar pentru participare la actiuni operative de interventie (supravegherea sectiunii podurilor si podetelor, îndepărtarea plutitorilor, suprăinălțarea malurilor, suprăinălțarea și consolidarea digurilor).</p> <p>5. Organizarea periodica a adunarilor cetatenesti pentru constientizarea asupra riscului pe care il prezinta inundatiile si asupra masurilor ce se întreprind de fiecare cetatean in situatii de urgenta.</p> <p>6. Elaborarea si actualizarea planului local de aparare impotriva inundatiilor.</p> <p>7. Afișarea la sediul primăriei a planului de situatii al localității cu amplasarea zonelor inundabile, cailor și zonelor de evacuare a populației si animalelor.</p>	<p>A. La prognozarea fenomenelor hidrometeo. periculoase - COD GALBEN (CA, faza I de apărare la diguri, faza I de apărare la ghețuri)</p> <p>1. Avertizarea populației din zone potențial afectabile din revărsări de apă lale locale, revărsări de văi nepermanente, scurgeri de pe versanți.</p> <p>2. Îndepărtarea materialului lemnos și a deșeurilor din albiile și de pe malurile cursurilor de apă și asigurarea scurgerii apelor pluviale prin șanțuri și rigole.</p> <p>3. Îndepărtarea materialului lemnos- rezultat din exploatarea perdelor de protecție), a utilajelor și animalelor din zonele dig mal si de pe insule.</p> <p>B. Pe timpul producerii fenomenului hidrometeo. periculos - COD GALBEN</p> <p>1. Supravegherea cursurilor de apa, digurilor, barajelor mici.</p> <p>2. Elaborarea și transmiterea, conform fluxului, a rapoartelor operative privind efectele fenomenelor hidrometeorologice periculoase.</p> <p>C. La prognozarea fenomenelor hidrometeo. periculoase - COD PORTOCALIU-CI, faza II la diguri, faza II la ghețuri)</p> <p>1. Avertizarea populației , cu prioritate a celei aflate in zone de risc la inundatii.</p> <p>2. Convocarea, în ședință extraordinară, a CLSU pentru stabilirea măsurilor ce se impun.</p> <p>3. Asigurarea permanenței la sediul primăriei cu personal instruit precum și a bunei funcționari a mijloacelor de comunicații.</p> <p>4. Pregătirea materialelor și mijloacelor de intervenție operativa și transportul lor în zonele critice.</p> <p>5. Pregătirea spațiilor pentru eventuale evacuări ale oamenilor și animalelor.</p> <p>6. Ancorarea, de către unitățile de exploatare, a depozitelor de material lemnos aflate în zona formațiunilor torențiale și pe drumurile forestiere.</p> <p>7. Asigurarea funcționării în condiții de siguranță, a instalațiilor hidromecanice de la barajele mici de pe raza localității.</p> <p>D Pe timpul producerii fenomenelor hidrometeo. periculoase - COD PORTOCALIU</p> <p>1. Informarea periodica a cetatenilor asupra masurilor întreprinse, precum si a celor necesare a fi luate in continuare.</p> <p>2. Supavegherea permanentă a cursurilor de apa, digurilor, barajelor, zonelor endemice de producere a blocajelor de ghețuri, sectiunii podurilor si podetelor.</p>	<p>1. Evaluarea preliminara a pagubelor produse de inundatii si participarea in comisiile numite de prefecti pentru validarea evaluarii.</p> <p>2. Avizarea Proceselor Verbale de calamitati intocmite de detinatorii de constructii hidrotehnice cu rol de aparare impotriva inundatiilor.</p> <p>3. Elaborarea Rapoartelor de Sinteza privind efectele fenomenelor hidrometeorologice periculoase, in maxim 20 de zile de la incetarea fenomenelor si transmiterea acestora conform fluxului informational.</p>

	<p>3. Execuții: 3. Lucrările de intervenție operativă în zonele afectate pe cursurile de apă și participarea alături de deținători de construcții hidrotehnice la lucrările de intervenție operative.</p> <p>4. Evacuarea populației și animalelor, după caz.</p> <p>5. Elaborarea și transmiterea rapoartelor operative, conform fluxului informațional.</p> <p>E. La prognozarea fenomenelor hidrometeo. periculoase</p> <p>COD ROSU -</p> <ol style="list-style-type: none"> 1. Avertizarea populației din toate localitățile aparținătoare. 2. Convocarea în ședință extraordinară a CLSU. 3. Asigurarea permanenței la primărie cu personal instruit. 4. Transportul materialelor, mijloacelor și forțelor de intervenție în zonele critice. 5. Pregătirea motopompelor pentru evacuarea apei acumulate din subsolurile locuințelor. 6. Pregătirea spațiilor și mijloacelor pentru evacuarea populației și animalelor. 7. Ancorarea, de către unitățile de exploatare, a depozitelor de material lemnos aflate în zona formațiunilor torențiale și pe drumurile forestiere. 8. Asigurarea funcționării în condiții de siguranță, a instalațiilor hidromecanice de la barajele mici și supravegherea permanentă a acestora. Efectuarea pregolirilor dacă acestea sunt necesare asistența tehnică a specialiștilor de la SGA. <p>F. Pe timpul producerii fenomenelor hidrometeorologice</p> <p>COD ROSU</p> <ol style="list-style-type: none"> 1. Efectuarea lucrărilor de suprăînălțare și consolidare la diguri și baraje mici, îndepărtarea plutitorilor din secțiunile de scurgere a podurilor și podetelor etc. 2. Supravegherea permanentă, a cursurilor de apă, digurilor, barajelor mici, a secțiunilor de scurgere a podurilor și podetelor. 3. Evacuarea populației și animalelor din zonele afectate. 	
--	--	--

SEMNIIFICAȚIA SEMNALELOR DE ALARMARE

Conform art. 25 din O.M.A.I. nr. 1259/10.04.2006, publicat în M.O. nr. 349 din 18.04.2006 pentru aprobarea normelor privind organizarea și asigurarea activității de înștiințare, avertizare, prealarmare și alarmare în situații de protecție civilă, semnalele de alarmare a populației, instituțiilor publice și operatorilor economici sunt: alarmă aeriană, alarmă la dezastre, prealarmă aeriană și încetarea alarmei.

Durata fiecărui semnal este de 2 minute pentru toate mijloacele de alarmare, cu excepția sirenelor cu aer comprimat la care durata este de un minut.

- a.) Semnalul ALARMA AERIANĂ se compune din 15 sunete a 4 secunde fiecare, cu pauză de 4 secunde între ele.
- b.) Semnalul de ALARMA LA DEZASTRE se compune din 5 sunete a 16 secunde fiecare, cu pauză de 10 secunde între ele
- c.) Semnalul PREALARMĂ AERIANĂ se compune din 3 sunete a 32 secunde fiecare, cu pauză de 12 secunde între ele.
- d.) Semnalul ÎNCETAREA ALARMEI se compune dintr-un sunet continuu, de aceeași intensitate, cu durata de 2 minute.

MĂSURI CE SE VOR LUA LA FIECARE MĂRIME CARACTERISTICĂ DE APĂRARE ÎMPOTRIVA INUNDAȚIILOR

CA

Se convocă Comitetul Local pentru Situații de Urgență

Se verifică și se completează de la unitățile din teritoriu de la Comitetul Județean pentru Situații de Urgență, A.N. Apele Române – D.A.C. Oradea , Protecția Civilă, populație, etc. Stocul de materiale necesare pentru apărarea împotriva inundațiilor;

Se urmărește evoluția fenomenului prin citirea mirelor, observații vizuale, informații dispecerat, prognoze meteo, etc.;

F1

Desfundarea rigolelor de la rețeaua de canalizare pluvială, îndepărtarea plutitorilor pentru mărirea secțiunii de scurgere la poduri;

CI

Se intensifică urmărirea nivelurilor și a comportării lucrărilor de apărare din zonă (aparitia infiltrațiilor, a grifoanelor, etc.)

Se intervine în punctele critice: diguri iepurești, în zonele joase, etanșeizarea digurilor ce prezintă infiltrații, echilibrarea grifoanelor, etc.

Se ține permanent legătura conform fluxului informațional cu Dispeceratul A.N.A.R., cu C.S.U.J. Bihor;

CP.

Se evacuează populația, bunurile și animalele din zonele calamitate în punctele stabilite în planul de analiză și acoperire a tipurilor de riscuri în următoarele Zone:

- SĂLACEA: dealul de pe Burga
- OTOMANI: castelul din localitatea Otomani;

SEMNIIFICAȚIA CODURILOR DE CULOARE PENTRU AVERTIZĂRI

Meteorologică:

- **VERDE:** Nu se pronozează fenomene meteorologice periculoase!
- **GALBEN:** Fenomene meteorologice pentru zona respectivă sunt obișnuite, însă pot deveni temporar periculoase pentru anumite activități (cantități de apă peste 25 l/min într-o oră sau cel puțin 45 l/min în trei ore, vânt cu viteze mai mari de 15m/sec, risc de creștere de debite și niveluri)
- **PORTOCALIU:** Sunt prognozate fenomene meteorologice periculoase de intensitate mare (cantități de apă peste 35 l/min într-o oră, sau cel puțin 60 l/min în trei ore, vânt cu viteze mari de 20 m/sec, descărcări electrice frecvente, probabilitate ridicată de grindină, risc de viituri pe râurile mici)
- **ROȘU:** Sunt prognozate fenomene meteorologice periculoase de intensitate mare (antități de peste 50 l/min într-o oră sau cel puțin 80 l/min în trei ore, descărcări electrice foarte frecvente, grindină de mari dimensiuni, risc de viituri majore)

Hidrologică:

- **GALBEN:** risc de viituri sau creșteri rapide ale nivelului apei, neconducând la pagube semnificative, dar necesită o vigoilență sporită în cazuri de activități sezoniere și/sau expuse la inundații
- **PORTOCALIU:** Risc de viituri generatoare de revărsări importante susceptibile de a avea impact semnificativ asupra vieții colectivităților și siguranței bunurilor și persoanelor
- **ROȘU:** Risc de viituri majore. Amenințare directă și generalizată asupra persoanelor și bunurilor

STAȚIILE HIDROMETRICE EXISTENTE ÎN COMUNA SĂLACEA

Nr. Crt.	Râul	Indicativ cadastral	Stacia hidrometrică Locală = L Avertizoare = Av	Altitudinea plan "0" mira (m) MN	Niveluri ** "0 mira" (cm) și debitele ***						Hmax Istoric (cm)	Lungimea (km)	Suprafața (km ²)	Debite maxime anuale (m ³ /s)			H (cm) Q 5%	Anul înființării
					CA	QA	CI	QI	CP	QP				1%	2%	5%		
I	Ier	III 1.44.33.28	Andrid Av	108.08	300	12.2	400	21.4	450	28.8	332	48.0	673	95	85	65	557	1990

*datele pentru: bazin aval baraj/bazin integral

** cotele de apărare (CA = cota de atenție; CI = cota de inundație; CP = cota de pericol)

*** QA; QI; QP = debitele corespunzătoare cotelor: CA; CI; CP;

**** Din anul 2004 mira a fost coborâtă cu 50 cm

! ** La un nivel >320 cm intră în funcțiune deversorul situat la 2 km amonte de post